CIH BANK

La banque de demain dès aujourd'hui

# Communication financière

## Résultats au 31 / 03 / 2018

# PREMIÈRE APPLICATION DE LA NORME IFRS9

## 1. Classification et évaluation

### 1.1. Principes généraux

La norme IFRS9(*) « Instruments financiers », remplace la norme IAS39(*) « Instruments financiers: comptabilisation et évaluation » dès le 1er janvier 2018. Elle modifie en profondeur les règles actuelles de classement et d'évaluation des instruments financiers, ainsi que le modèle de dépréciation applicable à ces actifs. Elle aligne également davantage la comptabilité de couverture et la gestion des risques des entreprises.

La nouvelle norme est organisée autour des trois axes suivants :
• Axe 1 : Classement et évaluation des actifs et passifs financiers.
• Axe 2 : Dépréciations et remplacement du modèle de pertes avérées par un modèle de pertes de crédit attendues.
• Axe 3 : Comptabilité de couverture et modification des principes de couverture.

### 1.2. Date d'entrée en vigueur

La norme IFRS9 est applicable aux comptes consolidés à compter du 1er janvier 2018, sans comparatif. En termes de FTA(*), l'impact des écarts de comptabilisation entre IAS39 et IFRS9 est à enregistrer en contrepartie des capitaux propres en date du 01/01/2018.

### 1.3. Méthodologie de classification et d'évaluation des actifs financiers

Les éléments saillants apportés par la norme consistent en :

• La réduction du nombre de catégories d'actifs : trois au lieu des quatre proposées par IAS 39 (coût amorti, juste valeur par capitaux propres et juste valeur par résultat, qui devient la catégorie par défaut) ;
• La classification selon deux critères : le modèle de gestion et les caractéristiques des flux de trésorerie des actifs financiers considérés.

Deux principales conséquences découlent de la nouvelle méthodologie de classification et d'évaluation des actifs financiers :
• L'identification et la justification des modèles d'affaires (« Business Models ») ;
• L'analyse des caractéristiques des flux de trésorerie contractuels (« SPPI Testing »).

Ainsi, la classification proposée par IFRS9 est plus simple et plus proche du modèle de gestion de l'entreprise. En effet, l'établissement doit déterminer le modèle de gestion selon l'une des trois options définies par la norme :

- Soit percevoir les flux de trésorerie contractuels et garder jusqu'à l'échéance (HTC : Hold To Collect) ;
- Soit percevoir les flux contractuels et vendre l'actif (HTCS : Hold To Collect and Sell) ;
- Soit vendre l'actif (HTS: Hold to Sale).

Par ailleurs, pour être éligible à la comptabilisation au coût amorti, l'établissement doit déterminer si les flux de trésorerie contractuels sont composés uniquement du paiement du principal et des intérêts **(« Solely Payment of Principal and Interest « SPPI »)**. Dans le cas contraire, les instruments sont obligatoirement comptabilisés à la juste valeur, ce qui se matérialise par l'intention de vendre un actif, et se traduit par des impacts sur le compte de résultat ou sur les réserves pour des catégories d'actifs spécifiques.

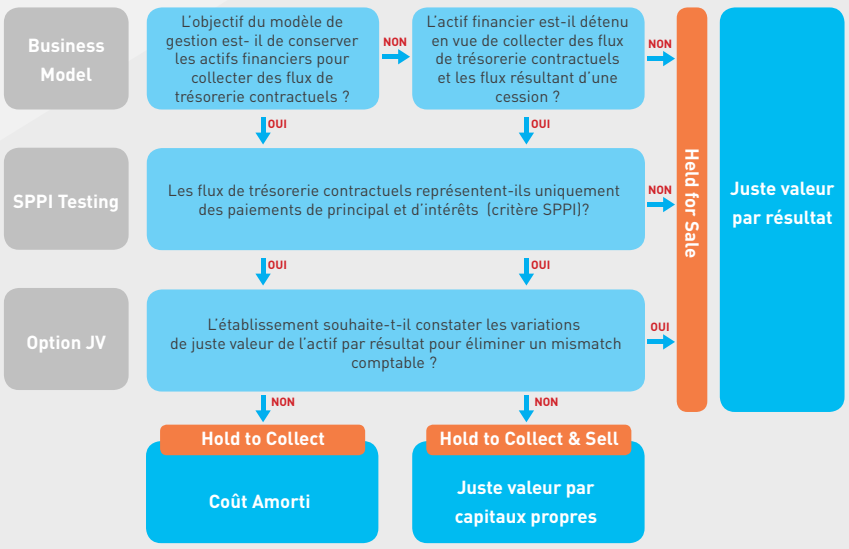


## 2. Dépréciation des actifs sous IFRS9

### 2.1. Principe de dépréciation

L'apport structurant de la norme IFRS9 induit de nouvelles règles de provisionnement et de comptabilisation des pertes attendues, et ce dès l'origination du crédit.

Cette nouvelle approche apporte une complexité qui consiste en l'estimation des pertes attendues « Expected Credit Loss » (ECL), calculées dans le cadre du provisionnement pour chacune des 3 phases de la vie de l'instrument. Elle propose donc un modèle de dépréciation en 3 temps par phases appelées communément « Buckets » :

• Bucket 1 (Encours pour lesquels le risque de crédit n'a pas augmenté significativement depuis le comptabilisation initiale) → Comptabilisation d'une dépréciation égale aux pertes attendues suite à un défaut qui interviendrait dans une période de 12 mois après la clôture comptable.

• Bucket 2 (Encours pour lesquels le risque de crédit a augmenté significativement depuis la comptabilisation initiale) → Comptabilisation d'une dépréciation égale aux pertes attendues suite à un défaut qui interviendrait sur la maturité du crédit.

• Bucket 3 (Encours des crédits douteux ou litigieux ou créances en défaut) → Comptabilisation d'une dépréciation égale aux pertes de crédit attendues sur la durée de vie résiduelle de l'actif financier.

Dès lors, les changements introduits par IFRS9 imposent aux établissements de crédit de comptabiliser des dépréciations sur l'ensemble de leurs encours, ceci ayant pour conséquence une augmentation des provisions en date de première application (First Time application – FTA).

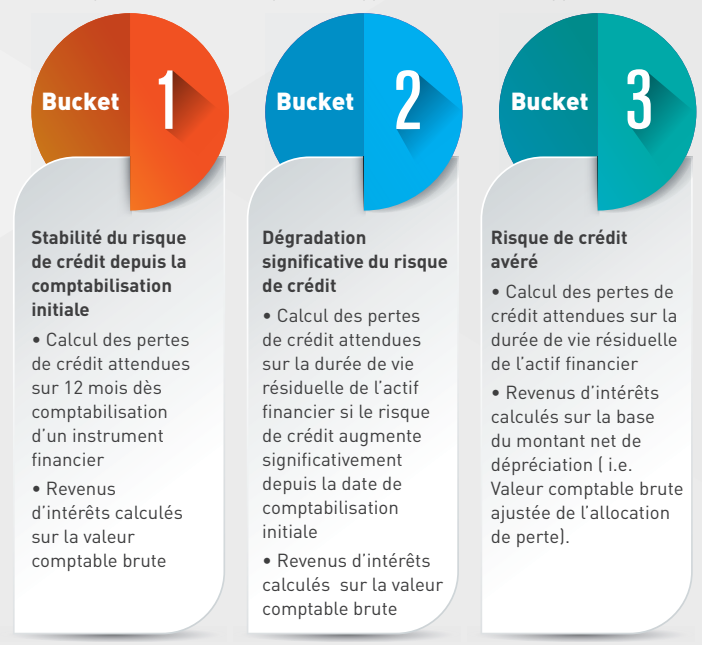


### 2.2. Critères de segmentation des créances :

Le principe de l'algorithme de segmentation (ou staging) est de retenir le critère le plus prudent pour l'allocation des créances de la banque selon l'arbre décisionnel suivant :

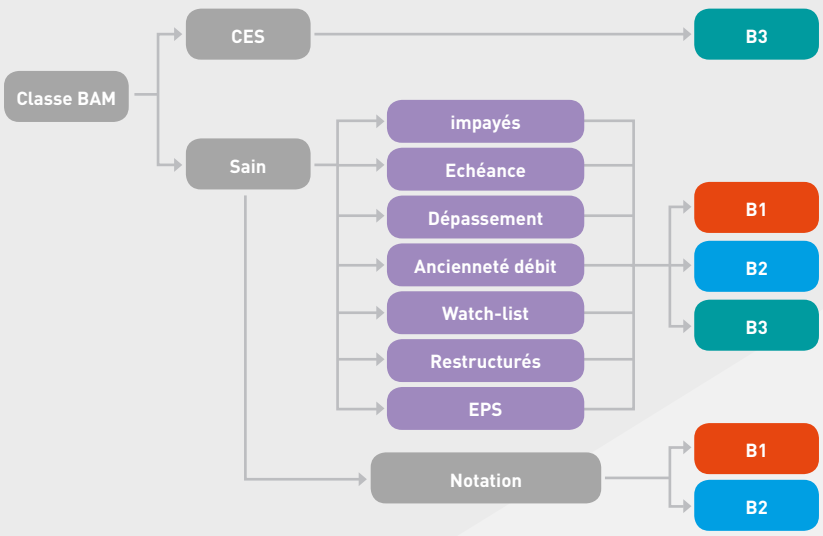

Conformément aux principes de la norme IFRS9, les règles arrêtées dans le cadre de la FTA sont les suivantes et s'appuient sur les critères énoncés ci-dessous :

| CRITÈRES | Bucket 1 | Bucket 2 | Bucket 3 |
|---|---|---|---|
| Classe BAM(*) pour les CES(*) | | | √ |
| Ancienneté de l'échéance | <= à 30j | Entre 30 et 90j | > à 90j |
| Ancienneté de l'impayé | <= à 30j | Entre 30 et 90j | > à 90j |
| Ancienneté du dépassement | <= à 30j | Entre 30 et 90j | > à 90j |
| Ancienneté du débit | <= à 30j | Entre 30 et 90j | > à 90j |
| Créance en Watch-List | | √ | |
| Crédit restructuré | | √ | |
| Engagement par signature | Affecté au Bucket du compte support | | |
| Notation(**) | de 1 à 3 | Absence ou dégradation | 8 |

(**) La mesure des risques de contrepartie au niveau de la banque repose sur un système de notation interne, adapté à chaque typologie de clientèle, et dont le suivi de la performance est assuré par la Direction des Risques. Une grille de notation est ainsi attribuée selon des règles précisées dans le référentiel de management du risque :
- Note de 1 à 3 : Portefeuille sain non sensible
- Note de 4 à 7 : Portefeuille sain sensible
- Note 8 : Créances en défaut

Les règles d'affectation des créances en « Bucket 2 » sont basées sur le principe de dégradation des notes suivant :
• Dégradation de 3 crans ou plus de la note la plus ancienne pour les classes 1, 2 et 3
• Dégradation de 2 crans ou plus de la note la plus ancienne pour les classes 4 et 5
• Dégradation de 1 cran ou plus de la note la plus ancienne pour les classes 6 et 7
• Absence d'une note ancienne pour les classes 4, 5, 6 et 7

2.3. Dérogation

Dans des cas exceptionnels et dûment justifiés, la Banque peut procéder au classement d'une créance au « Bucket » qu'elle estime appropriée. Ces cas sont documentés, justifiés et soumis au Comité Provisionnement et au Comité des Risques pour approbation. A noter, ces dérogations sont possibles à la fois pour l'amélioration comme pour la dégradation de « Bucket ».

## 3. Estimation des paramètres du modèle de dépréciation

3.1. Principe

Dans le cas des actifs financiers, une perte de crédit est la valeur actualisée de la différence entre les deux valeurs suivantes :
• Les flux de trésorerie contractuels qui sont dus à la Banque selon les termes du contrat ;
• Les flux de trésorerie que la Banque s'attend à recevoir.
L'estimation des pertes attendues dans une hypothèse de scénario économique S s'appuie sur la formule de calcul suivante faisant appel à différents paramètres de risques :

$$ECL^S = \sum_t \frac{EAD_t . PD_t^S . LGD_t^S}{(1+r)^t}$$

Avec :
$EAD_t$ : exposition en cas de défaut à l'instant t,
$PD_t^S$ : probabilité de défaut à t selon S,
$LGD_t^S$ : perte en cas de défaut,
r : taux d'intérêt effectif de l'encours.

3.2. Paramètres de risques

Les paramètres de risques sont déterminés par la Direction des Risques en fonction des études statistiques basées sur l'historique des données de la Banque ou par l'acquisition de modèles externes. Ces paramètres de risques font l'objet d'un backtesting selon une fréquence annuelle.
Le calcul des provisions est réalisé de façon trimestrielle par la Direction des Engagement qui s'appuie sur une solution informatique développée à cet effet.

3.3. Probabilité de Défaut

La PD (*) est définie comme la probabilité que les emprunteurs fassent défaut à un horizon donné t. La PD utilisée pour l'estimation des pertes attendues en vertu des principes de la norme IFRS9 est calculée pour chaque classe homogène de risque.

Pour les actifs financiers qui sont dans le « Bucket 1 » (i.e. sains non sensibles), une PD à 12 mois est calculée. Celle-ci correspond à une probabilité de défaut pouvant survenir dans les 12 mois suivant la date d'arrêté.
Pour les actifs financiers du « Bucket 2 » (i.e. sains sensibles), une PD à maturité est calculée et, par définition, les actifs financiers du « Bucket 3 » (i.e. défauts) ont une PD de 1.

Dans ce cadre, CIHBANK a choisi d'estimer la PD 12 mois via la construction de matrices de transition annuelles. Ces matrices de transition ont ensuite fait l'objet d'une approche Markovienne pour leur élévation à la puissance n afin de déterminer les PD à maturité.

Pour des cas spécifiques, la Banque peut opter pour un modèle externe pour ses PD 12 mois et à maturité si l'effectif et les défauts associés présentent des observations faibles en nombre et/ou en profondeur historique.

3.4. LGD (*) ou Perte en cas de défaut

La LGD est une estimation de la perte relative à un actif financier dans le cas où survient un défaut, et ce en fonction de la valeur de recouvrement attendue.

CIHBANK a ainsi retenu une estimation de LGD fondée sur une approche dynamique faisant appel aux garanties extraites du système de gestion traitant cet aspect. La Banque n'a pas retenu l'approche forfaitaire et a adopté une LGD calculée de façon individuelle par contrat, en retenant les variables suivantes :

- La probabilité de retour en sain de l'exposition,
- Le niveau et de la nature du collatéral éligible,
- Le taux de recouvrement attendu des autres sources de remboursement autres que les garanties
- Les perspectives économiques futures (i.e. « Forward Looking »).

Ainsi la formule de la LGD à un instant t dans une hypothèse de scénario économique S est la suivante :

$$LGD_t^S = (1 - CR).\max\ (0; 1 - T_{CA}.\left(\frac{RR_C^S}{EAD_t} + RR_0\right)$$

Avec :
CR : taux de retour en sain,
$T_{CA}$ : taux de créance âgée,
$RR_C^S$ : Montant du recouvrement attendu de la réalisation du collatéral selon le scénario S,
$EAD_t$ : exposition en cas de défaut à l'instant t,
$RR_0$ : taux de recouvrement provenant de sources autres que les garanties.

3.5. EAD (*) ou Exposition en cas de défaut

L'EAD (exposition en cas de défaut) est l'exposition (Bilan et hors bilan) encourue par la banque en cas de défaut de son débiteur. C'est donc le montant du prêteur exposé au risque de défaut de l'emprunteur qui représente le risque que le débiteur ne remplisse pas son obligation de rembourser le créancier.

La formule de calcul de l'EAD retenue par la Banque est la suivante :

$$EAD_t = (1 - RA).Bilan_t + CCF.Hors\ Bilan_t$$

Avec :
RA : taux de remboursement anticipé
CCF : Crédit conversion factor (facteur de conversion du Hors Bilan)

3.6. Le Forward looking

Il s'agit de la prise en compte des données économiques prospectives dans le calcul des provisions en procédant à la définition des scénarios économiques et leurs impacts sur les probabilités de défaut, et ce à travers les principes suivants :
• Définition des scénarios économiques selon les critères tels que (Taux de croissance, taux d'inflation, taux de dépenses rapporté au PIB (*), taux d'épargne) ;
• Définition des corrélations entre ces critères économiques et les probabilités de défaut ;
• Modélisation des probabilités de défaut et des pertes attendus par rapport à cette corrélation ;
• Pondération des résultats par la probabilité de réalisation selon les scénarii retenus.

### (*) Lexique :

**IAS :** International Accounting Standards
**IFRS :** International Financial Reporting Standards
**SSPI :** Solely Payments of Principal and Interest (caractéristiques des flux de trésorerie contractuels)
**AFS :** Available For Sale (disponible à la vente)
**HTM :** Hold To Maturity (détenu jusqu'à l'échéance)
**FTA :** First Time Application (première application)
**HTC :** Hold to Collect
**HTCS :** Hold to Collect & Sell
**FV :** Fair Value (Juste valeur)
**P/L :** Profit & Loss (Perte et profit)
**JVOCI :** Juste valeur par Other Comprenhensive Income (Juste Valeur par capitaux propre)
**$RR_C^S$ :** Montant du recouvrement attendu de la réalisation du collatéral selon le scénario S,
**ECL ou EL :** Expected Credit Loss (Perte de crédit attendue)
**EPS :** Engagement Par Signature
**BAM :** Bank-Al-Maghrib
**CES :** Créance en souffrance
**PIB :** Produit Intérieur Brut
**PD :** Probabilité de défaut
**LGD :** Loss Given Default
**EAD :** Exposition At Default
**RA :** Taux de Remboursement Anticipé
**CCF :** Credit Conversion Factor (facteur de conversion)
**CR :** Taux de Retour en Sain,
**TCA :** Taux de Créance Agée, principe de prudence suivant l'ancienneté des créances en défaut
**RR0 :** taux de recouvrement provenant de sources autres que les garanties.
**r :** taux d'intérêt effectif de l'encours.

CIH BANK

بنك الغد معكم اليوم

La banque de demain dès aujourd'hui

**CRÉDIT IMMOBILIER ET HÔTELIER**

SOCIETE ANONYME AU CAPITAL DE 2.660.808.500 DIRHAMS • SIEGE SOCIAL : 187, AVENUE HASSAN II, 20019 - CASABLANCA -

# BILAN D'OUVERTURE AU 01/01/2018 ET COMPTES CONSOLIDES AU 31/03/2018

## BILAN CONSOLIDE

(en milliers MAD)

| ACTIF | 31/03/18 | 01/01/18 | 31/12/17 |
|---|---|---|---|
| 1.Valeurs en caisse, Banques Centrales, Trésor public, Service des chèques postaux | 1.155.582 | 1.333.425 | 1.333.425 |
| 2.Actifs financiers à la juste valeur par résultat | 3.525.465 | 1.990.835 | 1.990.835 |
| 2.1.Actifs financiers détenus à des fins de transactions | 3.053.980 | 1.525.718 | 1.525.718 |
| 2.2.Autres Actifs financiers à la juste valeur par résultat | 471.484 | 465.117 | 465.117 |
| 3.Instruments dérivés de couverture | - | - | - |
| 4.Actifs financiers à la juste valeur par capitaux propres | 579.065 | 505.531 | 505.794 |
| 4.1.Instrments de dettes comptabilisés à la juste valeur par capitaux propres recyclables | 97.477 | 96.233 | 96.496 |
| 4.2.Instruments de capitaux propres comptabilisés à la juste valeur par capitaux propres non recyclables | 481.588 | 409.298 | 409.298 |
| 5.Titres au cout amorti | 1.679.337 | 2.487.693 | 2.487.693 |
| 6.Prêts et créances sur les établissements de crédit et assimilés, au coût amorti | 1.740.844 | 2.091.968 | 2.093.461 |
| 7.Prêts et créances sur la clientèle, au coût amorti | 40.716.391 | 40.061.692 | 40.352.316 |
| 8.Ecart de réévaluation actif des portefeuilles couverts en taux | - | - | - |
| 9.Placements des activités d'assurance | - | - | |
| 10.Actifs d'impôt exigible | 87.137 | 312.484 | 312.484 |
| 11.Actifs d'impôt différé | 123.417 | 193.969 | 88.481 |
| 12.Comptes de régularisation et autres actifs | 1.020.279 | 870.894 | 870.894 |
| 13.Actifs non courants destinés à être cédés | - | - | - |
| 14.Participations dans des entreprise mises en équivalence | 467.524 | 458.147 | 507.858 |
| 15.Immeubles de placement | 1.102.761 | 1.082.207 | 1.082.207 |
| 16.Immobilisations corporelles | 1.463.564 | 1.430.818 | 1.423.539 |
| 17.Immobilisations incorporelles | 268.848 | 268.247 | 268.247 |
| 18.Ecarts d'acquisition | 299.428 | 299.428 | 299.428 |
| **Total de l'Actif** | **54.229.643** | **53.387.336** | **53.616.662** |

## BILAN CONSOLIDE

(en milliers MAD)

| PASSIF | 31/03/18 | 01/01/18 | 31/12/17 |
|---|---|---|---|
| 1.Banques centrales, Trésor public, Service des chèques postaux | 1.247 | 268 | 268 |
| 2.Passifs financiers à la juste valeur par résultat | - | - | - |
| 2.1.Passifs financiers détenus à des fins de transactions | - | - | - |
| 2.2.Passifs financiers à la juste valeur par résultat sur option | - | - | - |
| 3.Instruments dérivés de couverture | - | - | - |
| 4.Dettes envers les établissements de crédit assimilés | 2.927.570 | 2.259.676 | 2.259.676 |
| 5.Dettes envers la clientèle | 32.544.328 | 31.935.217 | 31.935.217 |
| 6.Titres de créance émis | 9.996.541 | 10.159.482 | 10.159.482 |
| 7.Ecart de réévaluation passif des portefeuilles couverts en taux | - | - | - |
| 8.Passifs d'impôt exigible | 63.913 | 253.378 | 253.378 |
| 9.Passifs d'impôt différé | 99.463 | 163.251 | 163.251 |
| 10.Comptes de régularisation et autres passifs | 1.398.749 | 1.260.483 | 1.260.483 |
| 11.Dettes liées aux actifs non courants destinés à être cédés | - | - | - |
| 12.Passifs relatifs aux contrats des activités d'assurance | - | - | - |
| 13.Provisions | 251.926 | 241.732 | 241.732 |
| 14.Subventions et fonds assimilés | - | - | - |
| 15.Dettes subordonnées et fonds spéciaux de garantie | 2.018.635 | 2.050.200 | 2.050.200 |
| 16.Capitaux propres | 4.927.270 | 5.063.649 | 5.292.974 |
| 17.Capital et réserves liées | 2.660.809 | 2.660.809 | 2.660.809 |
| 18.réserves consolidées | 2.094.889 | 2.402.902 | 2.206.986 |
| 18.1 Part du groupe | 1.627.557 | 2.096.981 | 1.878.177 |
| 18.2 Part des minoritaires | 467.331 | 305.921 | 328.809 |
| 19.Gains et pertes comptabilisés directement en capitaux propres | 45.635 | -61 | -61 |
| 19.1 Part du groupe | 45.635 | -61 | -61 |
| 19.2 Part des minoritaires | - | - | - |
| 20.résultat de l'exercice | 125.937 | - | 425.241 |
| 20.1 Part du groupe | 124.360 | - | 438.533 |
| 20.2 Part des minoritaires | 1.577 | - | -13.292 |
| **Total du Passif** | **54.229.643** | **53.387.336** | **53.616.662** |

## CLASSIFICATION ET ÉVALUATION DES INSTRUMENTS FINANCIERS

(en milliers MAD)

| | IAS 39 | | IFRS 9 | |
|---|---|---|---|---|
| **Actifs financiers** | **Traitement comptable** | **Total** | **Traitement comptable** | **Total** |
| Valeurs en caisse, Banques Centrales, Trésor public, Service des chèques postaux | Coût amorti | 1.333.425 | Coût amorti | 1.333.425 |
| Actifs financiers à la juste valeur par résultat | JVPL | 1.525.718 | JVPL | 1.525.718 |
| | | | JVOCI | - |
| Instruments dérivés de couverture | JVPL | - | JVPL | - |
| Actifs financiers disponibles à la vente | JVOCI | 970.911 | Coût amorti | - |
| | | | JVPL | 465.117 |
| | | | JVOCI | 505.794 |
| Prêts et créances sur les établissements de crédit et assimilés | Coût amorti | 2.093.461 | Coût amorti | 2.093.461 |
| | | | JVPL | - |
| | | | JVOCI | - |
| Prêts et créances sur la clientèle | Coût amorti | 40.352.316 | Coût amorti | 40.352.316 |
| | | | JVPL | - |
| | | | JVOCI | - |
| Placements détenus jusqu'à leur échéance | Coût amorti | 2.487.693 | Coût amorti | 2.487.693 |
| | | | JVOCI | - |
| **Pasifs financiers** | **Traitement comptable** | **Total** | **Traitement comptable** | **Total** |
| Banques centrales, Trésor public, Service des chèques postaux | Coût amorti | 268 | Coût amorti | 268 |
| Passifs financiers à la juste valeur par résultat | JVPL | - | JVPL | - |
| | | | JVPL (sur option) | - |
| Instruments dérivés de couverture | JVPL | - | JVPL | - |
| Dettes envers les établissements de crédit assimilés | Coût amorti | 2.259.676 | Coût amorti | 2.259.676 |
| | | | JVPL | - |
| Dettes envers la clientèle | Coût amorti | 31.935.217 | Coût amorti | 31.935.217 |
| | | | JVPL | - |
| Titres de créance émis | Coût amorti | 10.159.482 | Coût amorti | 10.159.482 |
| | | | JVPL | - |

# BILAN D'OUVERTURE AU 01/01/2018 ET COMPTES CONSOLIDES AU 31/03/2018

## ALLOCATION DES PERTES ATTENDUES AU 01/01/2018

### Portefeuille Créances sur établissement de crédit et sur la clientèle

(en milliers MAD)

| | Bucket 1 ECL 12 mois | Bucket 2 ECL Lifetime | Bucket 3 ECL Lifetime | Crédits provisionnés à l'origine | Total |
|---|---|---|---|---|---|
| Encours Bilan au 31/12/2017 | - | - | - | - | 43.978.228 |
| Encours Hors Bilan au 31/12/2017 | - | - | - | - | 11.910.907 |
| Provisions sous IAS 39 au 31/12/2017 | - | - | - | - | 1.532.450 |
| Encours Bilan au 01/01/2018 | 36.590.903 | 3.776.883 | 3.610.443 | 43.978.228 | 43.978.228 |
| Encours Hors Bilan au 01/01/2018 | 11.649.717 | 61.909 | 199.281 | 11.910.907 | 11.910.907 |
| Provisions sous IFRS 9 au 01/01/2018 | 167.322 | 152.487 | 1.504.759 | 55.889.135 | 1.824.568 |

### Portefeuille Titres au coût amorti

(en milliers MAD)

| | Bucket 1 ECL 12 mois | Bucket 2 ECL Lifetime | Bucket 3 ECL Lifetime | Crédits provisionnés à l'origine | Total |
|---|---|---|---|---|---|
| Encours Bilan au 31/12/2017 | - | - | - | - | 2.487.693 |
| Encours Hors Bilan au 31/12/2017 | - | - | - | - | 0 |
| Provisions sous IAS 39 au 31/12/2017 | - | - | - | - | 0 |
| Encours Bilan au 01/01/2018 | 2.487.693 | - | - | - | 2.487.693 |
| Encours Hors Bilan au 01/01/2018 | - | - | - | - | - |
| Provisions sous IFRS 9 au 01/01/2018 | - | - | - | - | - |

### Portefeuille Titres en JV/OCI

(en milliers MAD)

| | Bucket 1 ECL 12 mois | Bucket 2 ECL Lifetime | Bucket 3 ECL Lifetime | Crédits provisionnés à l'origine | Total |
|---|---|---|---|---|---|
| Encours Bilan au 31/12/2017 | - | - | - | - | 1.172.477 |
| Encours Hors Bilan au 31/12/2017 | - | - | - | - | - |
| Provisions sous IAS 39 au 31/12/2017 | - | - | - | - | 201.566 |
| Encours Bilan au 01/01/2018 | 505.794 | - | - | 506.057 | 505.794 |
| Encours Hors Bilan au 01/01/2018 | - | - | - | - | - |
| Provisions sous IFRS 9 au 01/01/2018 | 263 | - | - | 506.057 | 263 |

## TABLEAU DE VARIATION DES CAPITAUX PROPRES CONSOLIDES DU 01 JANVIER AU 31 Mars 2018

(en milliers MAD)

| | Capital (1) | réserves liées au capital (2) | Actions propres (3) | Réserves et résultats consolidés (4) | Gains et pertes comptabilisés directement en capitaux propres (5) | Capitaux propres part Groupe (6) | Intérêts minoritaires (7) | total (8) |
|---|---|---|---|---|---|---|---|---|
| **Capitaux propres au 31 décembre 2017** | **2.660.809** | **-** | **-** | **2.308.611** | **8.037** | **4.977.457** | **315.517** | **5.292.974** |
| Impact des changements de méthodes liés à la 1ère application d'IFRS 9 | | | | (211.631) | (8.098) | (219.729) | (9.596) | (229.325) |
| **Capitaux propres au 01 janvier 2018** | **2.660.809** | **-** | **-** | **2.096.981** | **(61)** | **4.757.728** | **305.921** | **5.063.649** |
| Opérations sur capital | - | - | - | - | - | - | 180.000 | 180.000 |
| Paiments fondés sur des actions | - | - | - | - | - | - | - | - |
| Opérations sur actions propres | - | - | - | - | - | - | - | - |
| Dividendes | - | - | - | (425.729) | - | (425.729) | (18.085) | (443.814) |
| **Résultat de l'exercice** | **-** | **-** | **-** | **124.360** | **-** | **124.360** | **1.577** | **125.937** |
| Immobilisations corporelles et incorporelles : réévaluations et cessions (A) | - | - | - | - | - | - | - | - |
| Instruments financiers : variations de juste valeur et transfert en résultat (B) | - | - | - | - | 45.697 | 45.697 | - | 45.697 |
| Ecarts de conversion : variations et transferts en Résultat ( C ) | - | - | - | - | - | - | - | |
| Gains ou pertes latents ou différés (A) + (B) + (C ) | - | - | - | - | 45.697 | 45.697 | - | 45.697 |
| Variation de périmètre | - | - | - | - | - | - | - | - |
| Autres Changements de méthodes comptables et corrections d'erreurs | - | - | - | (491) | - | (491) | (505) | (996) |
| Autres mouvements | - | - | - | (43.203) | - | (43.203) | - | (43.203) |
| **Capitaux propres corrigés au 31 Mars 2018** | **2.660.809** | **-** | **-** | **1.751.917** | **45.635** | **4.458.362** | **468.909** | **4.927.270** |

## RÉCONCILIATION DE L'ALLOCATION DE PROVISIONS DE IAS 39 À IFRS 9

Le tableau ci-dessous réconcilie les données de l'exercice précédent (31/12/2017) concernant les montants des provisions pour risque de crédit mesurées selon IAS 39 et les montants calculés selon les nouveaux critères imposés par l'application d'IFRS 9 :

* Reclassifications :
Cette catégorie représente les impacts chiffrés touchant les provisions liées aux reclassements des instruments financiers selon les critères de classification d'IFRS 9 (Business Model + SPPI).
Les montants chiffrés correspondent aux montants des actifs comme comptabilisés sous IAS 39.

* Réévaluations :
Les données représentent les impacts liés aux réévaluations nécéssaires suite aux changement de méthodologie concernant le calcul des provisions pour risques de crédit.

(en milliers MAD)

| CATÉGORIE D'ÉVALUATION | Provisions sous IAS 39 | Reclassifications | Réévaluations | Provisions sous IFRS 9 |
|---|---|---|---|---|
| **Prêts et créances (IAS 39) / Actifs financiers au Coût amorti (IFRS9)** | **1.532.450** | **7.279** | **284.839** | **1.824.568** |
| Caisse et banques centrales | - | - | - | - |
| Prêts et créances sur les établissements de crédit et assimilés | 298 | - | 1.493 | 1.791 |
| Prêts et créances sur la clientèle | 1 532 152(*) | 7.279 | 283.346 | 1.822.777 |
| **Détenus à maturité (IAS 39) / Actifs financiers au Coût amorti (IFRS9)** | **-** | **-** | **-** | **-** |
| Tires d'investissements | - | - | - | - |
| **Instruments financiers disponibles à la vente (IAS 39) / Actifs financiers à la JVOCI (IFRS9)** | **201.566** | **-201.566** | **143** | **263** |
| Titres de participation | 201.194 | -201.194 | 143 | 263 |
| FPCT | - | - | - | - |
| Titres de placement | 372 | -372 | - | - |

(*) Tenant compte du reclassement de provision pour créances en souffrance

# BILAN D'OUVERTURE AU 01/01/2018 ET COMPTES CONSOLIDES AU 31/03/2018

## Réconciliation des soldes des balances de IAS 39 à IFRS 9

Le tableau ci-dessous réconcilie les montants nets comptables des instruments financiers suite à l'application de la norme IFRS 9.

* Reclassifications :
Cette catégorie représente les impacts chiffrés liés aux reclassements des instruments financiers selon les critères de classification d'IFRS 9 (Business Model + SPPI).
Les montants chiffrés correspondent aux montants des actifs comme comptabilisés sous IAS 39.

* Réévaluations :
Les données représentent les impacts liés aux réévaluations nécéssaires suite aux :
- Changement de méthode d'évaluation liés aux nouveaux critères de classification.
- Changement de méthode concernant la méthodologie de calcul des provisions pour risques de crédit.

(en milliers MAD)

| | Total (IAS 39) 31 décembre 2017 | Reclassifications | Réévaluations | Total (IFRS 9) 1 janvier 2018 |
|---|---|---|---|---|
| **Coût amorti** | | | | |
| **Caisse et banques centrales** | | | | |
| Balance d'ouverture sous IAS 39 et balance de clôture sous IFRS 9 | 1.333.425 | - | - | 1.333.425 |
| **Prêts et créances sur les établissements de crédit et assimilés** | **-** | **-** | **-** | **-** |
| Balance d'ouverture sous IAS 39 | 2.093.461 | - | - | - |
| Réévaluation: Allocation des pertes de crédit attendues | - | - | (1.493) | - |
| Balance de clôture sous IFRS 9 | - | - | - | 2.091.968 |
| **Prêts et créances à la clientèle** | **-** | **-** | **-** | **-** |
| Balance d'ouverture sous IAS 39 | 40.352.316 | (7.279) | - | - |
| Diminution : migration vers "JVPL" (IFRS 9) | - | - | - | - |
| Réévaluation: Allocation des pertes de crédit attendues | - | - | (283.346) | - |
| Balance de clôture sous IFRS 9 | - | - | - | 40.061.692 |
| **Titres d'investissement - Coût amorti** | **-** | **-** | **-** | **-** |
| Balance d'ouverture sous IAS 39 | 2.487.693 | - | - | - |
| Diminution : migration vers "JVPL" (IFRS 9) | - | - | - | - |
| Réévaluation: Allocation des pertes de crédit attendues | - | - | - | - |
| Augmentation : migration depuis actifs "désignés à la JVPL" (IAS 39) | - | - | - | - |
| Réévaluation: De JV à Coût amorti | - | - | - | - |
| Balance de clôture sous IFRS 9 | - | - | - | 2.487.693 |
| **Actifs d'impôts différés** | **-** | **-** | **-** | **-** |
| Balance d'ouverture sous IAS 39 | 88.481 | - | - | - |
| Réévaluation: Allocation des pertes de crédit attendues | - | - | 105.488 | - |
| Balance de clôture sous IFRS 9 | - | - | - | 193.969 |
| **Total instruments financiers mesurés au Coût amorti** | **46.355.376** | **(7.279)** | **(179.351)** | **46.168.746** |
| **Juste valeur par Résultat (JVPL)** | | | | |
| **Actifs du portefeuille de transaction** | **-** | **-** | **-** | **-** |
| Balance d'ouverture sous IAS 39 et balance de clôture sous IFRS 9 | 1.525.718 | - | - | 1.525.718 |
| **Prêts et créances sur la clientèle** | **-** | **-** | **-** | **-** |
| Balance d'ouverture sous IAS 39 | - | - | - | - |
| Addition : migration depuis actifs au "Coût amorti" (IAS 39) | - | - | - | - |
| Réévaluation: De Coût amorti à JV | - | - | - | - |
| Balance de clôture sous IFRS 9 | - | - | - | - |
| **Instruments de capitaux** | **-** | **-** | **-** | **-** |
| Balance d'ouverture sous IAS 39 | - | - | - | - |
| Addition : migration depuis actifs "disponibles à la vente" (IAS 39) | - | 428.025 | | |
| Balance de clôture sous IFRS 9 | - | - | - | 428.025 |
| **Instruments de dettes** | **-** | **-** | **-** | **-** |
| Balance d'ouverture sous IAS 39 | - | - | - | - |
| Addition : migration depuis actifs "disponibles à la vente" (IAS 39) | - | 37.092 | - | |
| Balance de clôture sous IFRS 9 | - | - | - | 37.092 |
| **Dérivés de couverture** | **-** | **-** | **-** | **-** |
| Balance d'ouverture sous IAS 39 et balance de clôture sous IFRS 9 | - | - | - | - |
| **Total actifs financiers mesurés à la JVPL** | **1.525.718** | **465.117** | **-** | **1.990.835** |
| **Juste valeur par les capitaux propres (JVOCI)** | - | | | |
| **Titres JVOCI (instruments de dettes)** | **-** | **-** | **-** | **-** |
| Balance d'ouverture sous IAS 39 | - | - | - | - |
| Addition : Migration depuis actifs "disponibles à la vente" (IAS 39) | - | 96.496 | (263) | - |
| Balance de clôture sous IFRS 9 | - | - | - | 96.233 |
| **Titres JVOCI (instruments de capitaux)** | **-** | **-** | **-** | **-** |
| Balance d'ouverture sous IAS 39 | - | - | - | - |
| Addition : Migration depuis actifs "disponibles à la vente" (IAS 39) | - | 409.298 | - | - |
| Balance de clôture sous IFRS 9 | - | - | - | 409.298 |
| **Actifs financiers disponibles à la vente** | **-** | **-** | **-** | **-** |
| Balance d'ouverture sous IAS 39 | 970.911 | - | - | - |
| Diminution : Migration vers actifs à la "JVPL" (IFRS 9) | - | (465.117) | - | - |
| Diminution : Migration vers actifs au "Coût amorti" (IFRS 9) | - | - | - | - |
| Diminution : Migration vers actifs à la "JVOCI - Instruments de capitaux" | - | (409.298) | - | - |
| Diminution : Migration vers actifs à la "JVOCI - Instruments de dettes" | - | (96.496) | - | - |
| Balance de clôture sous IFRS 9 | - | - | - | - |
| **Total instruments financiers mesurés à la JVOCI** | **970.911** | **-465.117** | **(263)** | **505.531** |

CIH BANK

بنك الغد معكم اليوم

La banque de demain dès aujourd'hui

**CRÉDIT IMMOBILIER ET HÔTELIER**

SOCIETE ANONYME AU CAPITAL DE 2.660.808.500 DIRHAMS • SIEGE SOCIAL : 187, AVENUE HASSAN II, 20019 - CASABLANCA -

# BILAN D'OUVERTURE AU 01/01/2018 ET COMPTES CONSOLIDES AU 31/03/2018

## COMPTE DE RESULTAT CONSOLIDE DU 01/01 AU 31/03/2018

(en milliers MAD)

| | 31/03/18 | 31/03/17 |
|---|---|---|
| 1. + Intérêts et produits assimilés | 635.525 | 602.458 |
| 2. - Intérêts et charges assimilées | (240.497) | (224.069) |
| **3. MARGE D'INTERET** | **395.029** | **378.389** |
| 4. + Commissions (produits) | 83.038 | 75.534 |
| 5. - Commissions (charges) | (2.784) | (3.109) |
| **6. MARGE SUR COMMISSIONS** | **80.254** | **72.425** |
| 7. +/- Gains ou pertes nets résultant des couvertures de position nette | - | - |
| 8. +/- Gains ou pertes nets des instruments mesurés à la juste valeur par résultat | 28.822 | 13.832 |
| 8.1 Gains ou pertes nets sur actifs/passifs de transaction | 24.875 | 13.832 |
| 8.2 Gains ou pertes nets sur autres actifs/passifs à la juste valeur par résultat | 3.947 | - |
| 9 +/- Gains ou pertes nets des instruments mesurés à la juste valeur par capitaux propres | 103 | - |
| 9.1 Gains ou pertes nets sur instruments de dettes comptabilisés en capitaux propres recyclables | 103 | - |
| 9.2 Rémunération des instruments de capitaux propres comptabilisés en capitaux propres non recyclables (dividendes) | - | - |
| 9 bis +/- Gains ou pertes nets sur actifs financiers disponibles à la vente | - | -3 232(*) |
| 10. +/- Gains/pertes nets résultant de la décomptabilisation d'actifs financiers mesurés au coût amorti | - | - |
| 11. +/- Gains/pertes nets résultant du reclassement d'actifs financiers au coût amorti en actifs financiers à la juste valeur par résultat | - | - |
| 12. +/- Gains/pertes nets résultant du reclassement d'actifs financiers à la juste valeur par capitaux propres en actifs financiers à la juste valeur par résultat | - | - |
| 13. +/- Produit net des activités d'assurance | | |
| 14. + Produits des autres activités | 189.976 | 153.656 |
| 15. - Charges des autres activités | (151.272) | (129.353) |
| **16. PRODUIT NET BANCAIRE** | **542.912** | **485.717** |
| 17. - Charges générales d'exploitation | (288.618) | (259.024) |
| 18. - Dotations aux amortissements et aux dépréciations des immobilisations incorporelles et corporelles | (31.648) | (25.114) |
| **19. RESULTAT BRUT D'EXPLOITATION** | **222.646** | **201.579** |
| 20. - Coût du risque | (36.950) | (116.617) |
| **21. RESULTATS D'EXPLOIATATION** | **185.696** | **84.962** |
| 22. +/- Quote-part du résultat net des entreprises mises en équivalence | 8.721 | 6.318 |
| 23. +/- Gains ou pertes nets sur autres actifs | 1.512 | 3.118 |
| 24. +/- Variations de valeurs des écarts d'acquisition | - | - |
| **25. RESULTAT AVANT IMPOT** | **195.930** | **94.398** |
| 26. - Impôt sur les résultats | (69.992) | (34.283) |
| 27. +/- Résultat net d'impôt des activités arrêtées ou en cours de cession | - | - |
| **28. RESULTAT NET** | **125.937** | **60.115** |
| 29. Intérêts minoritaires (ou Participations ne donnant pas le contrôle) | (1.577) | (485) |
| **30. RESULTAT NET - PART DU GROUPE** | **124.360** | **59.630** |
| 31. Résultat de base par action en dirham | 4,7 | 2,2 |
| 32. Résultat dilué par action en dirham | 4,7 | 2,2 |

(*) Tenant compte de la neutralisation des produits de participations.

## CATÉGORIES D'ACTIFS FINANCIERS

(en milliers MAD)

| Actifs financiers | IFRS 9 au 31/03/2018 |
|---|---|
| **Actifs financiers à la juste valeur par résultat** | |
| Actifs financiers détenus à des fins de transactions | 3.053.980 |
| Prêts et créances sur les établissements de crédit et assimilés à la juste valeur par résultat | 0 |
| Prêts et créances sur la clientèle à la juste valeur par résultat | 0 |
| Autres actifs financiers détenus a la juste valeur par résultat | 471.484 |
| **Actifs financiers à la juste par les capitaux propres** | |
| Instruments de dettes comptabilisés à la juste valeur par capitaux propres recyclables | 97.477 |
| Instuments de capitaux propres comptabilisés à la juste valeur par capitaux propres non recyclés | 481.588 |
| **Actifs financiers au coût amorti** | |
| Prêts et créances sur les établissements de crédit et assimilés, au coût amorti | 1.740.844 |
| Prêts et créances sur la clientèle, au coût amorti | 40.716.391 |
| Titres au coût amorti | 1.679.337 |
| Autres actifs financiers détenusau coût amorti | 0 |

## RECLASSIFICATION DES ANCIENNES CATÉGORIES SANS CHANGEMENT DE MÉTHODE D'ÉVALUATION

Le tableau ci-dessous représente les impacts de Juste valeur liés aux instruments financiers qui ont été reclassés au coût amorti et à la JV par capitaux propores suite à l'application de la norme IFRS 9.

(en milliers MAD)

| Reclassifications au Coût amorti | 31/03/18 |
|---|---|
| **Depuis "actif disponible à la vente" (Classification IAS 39)** | **-** |
| Juste valeur au 31 Mars 2018 | - |
| Gains/pertes liés aux variations de Juste Valeur qui aurait dû être comptabilisées durant l'année si l'actif financier n'avait pas été reclassé | - |
| **Depuis "actif désigné à la juste valeur par résultat" (Classification IAS 39)** | **-** |
| Juste valeur au 31 Mars 2018 | - |
| Gain et perte sur Juste Valeur qui aurait dû être comptabilisée durant l'année si l'actif financier n'avait pas été reclassé | - |

| Reclassifications vers la Juste valeur par les capitaux propres | 31/03/18 |
|---|---|
| **Depuis "actif désigné à la juste valeur par résultat" vers "Juste valeur par les capitaux propres"** | - |
| Juste valeur au 31 Mars 2018 | - |
| Gain et perte sur Juste Valeur qui aurait dû être comptabilisée au P&L durant l'année si l'actif financier n'avait pas été reclassé | - |

## GAINS OU PERTES NETS DES INSTRUMENTS FINANCIERS À LA JUSTE VALEUR

(en milliers MAD)

| Compte de résultat | Au 31/03/2018 |
|---|---|
| **Gains ou pertes nets des instruments financiers à la JV** | 28.925 |
| Gains ou pertes nets des instruments financiers à la JV par résultat | 28.822 |
| Gains ou pertes nets sur actifs/passifs de transaction | 24.875 |
| Gains ou pertes nets sur autres actifs/passifs à la juste valeur par résultat | 3.947 |
| Gains ou pertes nets des instruments financiers à la JV par capitaux propres | 103 |
| Gains ou pertes nets sur instruments de dettes comptabilisés en capitaux propres recyclables | 103 |
| Gains ou pertes nets sur instruments de capitaux propres comptabilisés en capitaux propres non recyclables (dividendes) | 0 |

Fidaroc Grant Thornton
L'instinct de la croissance
47, rue Allal Ben Abdellah
20 000 Casablanca
Maroc

COOPERS AUDIT
83, Avenue Hassan II
20 100 Casablanca
Maroc

**CREDIT IMMOBILIER ET HOTELIER (CIH)**

**ATTESTATION D'EXAMEN LIMITE DES COMMISSAIRES AUX COMPTES SUR LA SITUATION INTERMEDIAIRE DES COMPTES CONSOLIDES AU 31 MARS 2018**

Nous avons procédé à un examen limité de la situation intermédiaire du Crédit Immobilier et Hôtelier et ses filiales (Groupe Crédit Immobilier et Hôtelier) comprenant le bilan et le compte de résultat relatifs à la période du 1er janvier au 31 mars 2018. Cette situation intermédiaire fait ressortir un montant de capitaux propres consolidés totalisant KMAD 4 927 270, dont un bénéfice net consolidé de KMAD 125 937.

Nous avons effectué notre examen limité selon les normes de la profession au Maroc. Ces normes requièrent que l'examen limité soit planifié et réalisé en vue d'obtenir une assurance modérée que la situation intermédiaire des états financiers consolidés cités au premier paragraphe ci-dessus ne comporte pas d'anomalie significative. Un examen limité comporte essentiellement des entretiens avec le personnel de la société et des vérifications analytiques appliquées aux données financières; il fournit donc un niveau d'assurance moins élevé qu'un audit. Nous n'avons pas effectué un audit et, en conséquence, nous n'exprimons donc pas d'opinion d'audit.

Sur la base de notre examen limité, nous n'avons pas relevé de faits qui nous laissent penser que les états financiers consolidés, ci-joints, ne donnent pas une image fidèle du résultat des opérations de la période écoulée ainsi que de la situation financière et du patrimoine du Groupe Crédit Immobilier et Hôtelier arrêtés au 31 mars 2018, conformément aux normes comptables internationales (IAS/IFRS).

Sans remettre en cause la conclusion exprimée ci-dessus, nous attirons votre attention sur la note présentant les effets de la première application de la nouvelle norme IFRS 9 relative aux instruments financiers.

Casablanca, le 20 juillet 2018

Les Commissaires aux Comptes

FIDAROC GRANT THORNTON
Faïçal MEKOUAR
Associé

COOPERS AUDIT
Abdelaziz ALMECHATTI
Associé

CIH BANK

بنك الغد معكم اليوم

La banque de demain dès aujourd'hui

**CRÉDIT IMMOBILIER ET HÔTELIER**

SOCIETE ANONYME AU CAPITAL DE 2.660.808.500 DIRHAMS • SIEGE SOCIAL : 187, AVENUE HASSAN II, 20019 - CASABLANCA -

# COMPTES SOCIAUX AU 31 Mars 2018

## BILAN

(en milliers MAD)

| Actif | MAR-18 | DEC-17 |
|---|---|---|
| **Valeurs en caisse, Banques centrales, Trésor public, Service des chèques postaux** | **1.078.924** | **1.245.905** |
| **Créances sur les établissements de crédit et assimilés** | **1.914.918** | **2.347.659** |
| - A vue | 930.734 | 1.039.965 |
| - A terme | 984.184 | 1.307.695 |
| **Créances sur la clientèle** | **34.282.206** | **33.917.834** |
| - Crédits et financements participatifs de trésorerie et à la consommation | 6.293.116 | 5.736.203 |
| - Crédits et financements participatifs à l'équipement | 2.794.198 | 2.576.615 |
| - Crédits et financements participatifs immobiliers | 24.065.578 | 24.212.135 |
| - Autres crédits et financements participatifs | 1.129.314 | 1.392.881 |
| **Créances acquises par affacturage** | - | - |
| **Titres de transaction et de placement** | **3.656.083** | **2.135.222** |
| - Bons du Trésor et valeurs assimilées | 2.997.076 | 1.522.535 |
| - Autres titres de créance | 174.516 | 121.548 |
| - Certificats de Sukuk | - | - |
| - Titres de propriété | 484.491 | 491.139 |
| **Autres actifs** | **913.562** | **960.223** |
| **Titres d'investissement** | **1.679.337** | **2.487.693** |
| - Bons du Trésor et valeurs assimilées | 1.679.337 | 2.487.693 |
| - Autres titres de créance | - | - |
| - Certificats de Sukuk | - | - |
| **Titres de participation et emplois assimilés** | **1.847.385** | **1.722.463** |
| -Participations dans les entreprises liées | 768.870 | 643.948 |
| -Autres titres de participation et emplois assimilés | 1.078.515 | 1.078.515 |
| -Titres de Moudaraba et Moucharaka | - | - |
| **Créances subordonnées** | **131.718** | **130.019** |
| **Immobilisations données en crédit-bail et en location** | - | - |
| **Immobilisations incorporelles** | **159.956** | **155.787** |
| **Immobilisations corporelles** | **1.942.709** | **1.917.769** |
| **Immobilisations données en Ijara** | **-** | **-** |
| **Total de l'Actif** | **47.606.798** | **47.020.574** |

| Passif | MAR-18 | DEC-17 |
|---|---|---|
| **Banques centrales, Trésor public, Service des chèques postaux** | **-** | **-** |
| **Dettes envers les établissements de crédit et assimilés** | **1.490.613** | **774.776** |
| - A vue | 109.478 | 554.075 |
| - A terme | 1.381.134 | 220.701 |
| **Dépôts de la clientèle** | **30.417.849** | **29.778.539** |
| - Comptes à vue créditeurs | 16.811.455 | 17.116.616 |
| - Comptes d'épargne | 4.907.768 | 4.773.462 |
| - Dépôts à terme | 7.647.153 | 7.125.595 |
| - Autres comptes créditeurs | 1.051.472 | 762.866 |
| **Dettes envers la clienlèle sur produits participatifs** | - | - |
| **Titres de créance émis** | **8.235.370** | **8.494.375** |
| - Titres de créance négociables | 6.278.642 | 6.464.375 |
| - Emprunts obligataires | 1.152.271 | 1.139.697 |
| - Autres titres de créance émis | 804.457 | 890.303 |
| **Autres passifs** | **933.407** | **1.129.823** |
| **Provisions pour risques et charges** | **246.961** | **247.370** |
| **Provisions réglementées** | **-** | **-** |
| **Subventions, fonds publics affectés et fonds spéciaux de garantie** | **-** | **-** |
| **Dettes subordonnées** | **2.018.617** | **2.043.329** |
| **Ecarts de réévaluation** | **-** | **-** |
| **Réserves et primes liées au capital** | **995.550** | **973.273** |
| **Capital** | **2.660.809** | **2.660.809** |
| - Actionnaires. Capital non versé (-) | - | - |
| **Report à nouveau (+/-)** | **470.273** | **472.740** |
| **Résultats nets en instance d'affectation (+/-)** | **-** | **-** |
| **Résultat net de l'exercice (+/-)** | **137.349** | **445.539** |
| **Total du passif** | **47.606.798** | **47.020.574** |

## COMPTE DE PRODUITS ET CHARGES

(en milliers MAD)

| Libellé | MAR-18 | MAR-17 |
|---|---|---|
| **PRODUITS D'EXPLOITATION BANCAIRE** | **716.184** | **626.572** |
| Intérêts et produits assimilés sur opérations avec les établissements de crédit | 15.366 | 6.679 |
| Intérêts et produits assimilés sur opérations avec la clientèle | 488.341 | 449.659 |
| Intérêts et produits assimilés sur titres de créance | 19.919 | 22.626 |
| Produits sur titres de propriété et certificats de Sukuk | 64.037 | 56.354 |
| Produits sur titres de Moudaraba et Moucharaka | - | - |
| Produits sur immobilisations en crédit-bail et en location | - | - |
| Produits sur immobilisations données en Ijara | - | - |
| Commissions sur prestations de service | 64.173 | 54 667 |
| Autres produits bancaires | 64.350 | 36 587 |
| Transfert de charges sur dépôts d'investissement reçus | - | - |
| **CHARGES D'EXPLOITATION BANCAIRE** | **229.278** | **200.262** |
| Intérêts et charges assimilées sur opérations avec les établissements de crédit | 10.202 | 15.756 |
| Intérêts et charges assimilées sur opérations avec la clientèle | 108.521 | 89.012 |
| Intérêts et charges assimilées sur titres de créance émis | 78.287 | 71.774 |
| Charges sur titres de Moudaraba et Moucharaka | - | - |
| Charges sur immobilisations en crédit-bail et en location | - | - |
| Charges sur immobilisations données en Ijara | - | - |
| Autres charges bancaires | 32.268 | 23.720 |
| Transfert de produits sur dépôts d'investissement reçus | - | - |
| **PRODUIT NET BANCAIRE** | **486.906** | **426.310** |
| Produits d'exploitation non bancaire | 2.500 | 4.579 |
| Charges d'exploitation non bancaire | - | - |
| **CHARGES GENERALES D'EXPLOITATION** | **250.221** | **234.522** |
| Charges de personnel | 124.039 | 122.637 |
| Impôts et taxes | 6.869 | 6.570 |
| Charges externes | 90.618 | 78.501 |
| Autres charges générales d'exploitation | 2.463 | 3.012 |
| Dotations aux amortissements et aux provisions des immobilisations incorporelles et corporelles | 26.232 | 23.802 |
| **DOTATIONS AUX PROVISIONS ET PERTES SUR CREANCES IRRECOUVRABLES** | **106.606** | **141.475** |
| Dotations aux provisions pour créances et engagements par signature en souffrance | 96.354 | 141.262 |
| Pertes sur créances irrécouvrables | 3.060 | 201 |
| Autres dotations aux provisions | 7.191 | 13 |
| **REPRISES DE PROVISIONS ET RECUPERATIONS SUR CREANCES AMORTIES** | **49.179** | **74.560** |
| Reprises de provisions pour créances et engagements par signature en souffrance | 38.881 | 61.130 |
| Récupérations sur créances amorties | 2.792 | 2.870 |
| Autres reprises de provisions | 7.506 | 10.560 |
| **RESULTAT COURANT** | **181.758** | **129.451** |
| Produits non courants | 0 | 4 |
| Charges non courantes | 359 | 2.251 |
| **RESULTAT AVANT IMPOTS** | **181.400** | **127.204** |
| Impôts sur les résultats | 44.051 | 26.404 |
| **RESULTAT NET DE L'EXERCICE** | **137.349** | **100.801** |

## HORS BILAN

(en milliers MAD)

| Libellé | MAR-18 | DEC-17 |
|---|---|---|
| **ENGAGEMENTS DONNES** | **12.662.515** | **11.871.359** |
| Engagements de financement donnés en faveur d'établissements de crédit et assimilés | 123.575 | 102.317 |
| Engagements de financement donnés en faveur de la clientèle | 6.299.716 | 5.548.244 |
| Engagements de garantie d'ordre d'établissements de crédit et assimilés | 5.417.086 | 5.417.274 |
| Engagements de garantie d'ordre de la clientèle | 822.137 | 803.524 |
| Titres achetés à réméré | - | - |
| Autres titres à livrer | - | - |
| **ENGAGEMENTS RECUS** | **6.170.176** | **6.090.214** |
| Engagements de financement reçus d'établissements de crédit et assimilés | - | - |
| Engagements de garantie reçus d'établissements de crédi et assimilés | - | - |
| Engagements de garantie reçus de l'Etat et d'organismes de garantie divers | 6.170.176 | 6.090.214 |
| Titres vendus à réméré | - | - |
| Autres titres à recevoir | - | - |

Fidaroc Grant Thornton
47, rue Allal Ben Abdellah
20 000 Casablanca
Maroc

COOPERS AUDIT
83, Avenue Hassan II
20 100 Casablanca
Maroc

**CREDIT IMMOBILIER ET HOTELIER (CIH)**

**ATTESTATION D'EXAMEN LIMITE DES COMMISSAIRES AUX COMPTES SUR LA SITUATION INTERMEDIAIRE DES COMPTES SOCIAUX PERIODE DU 1er JANVIER AU 31 MARS 2018**

En exécution de la mission prévue aux articles 73 et 100 du Dahir n°1-14-193 du 24 décembre 2014 portant promulgation de la loi n°103-12 et conformément à la circulaire 4/W/16 qui fixe les conditions selon lesquelles les établissements de crédit doivent publier leurs états de synthèse, nous avons procédé à un examen limité de la situation intermédiaire du Crédit Immobilier et Hôtelier (CIH) comprenant le bilan et le compte de produits et charges relatifs à la période du 1er janvier au 31 mars 2018. Cette situation intermédiaire qui fait ressortir un montant de capitaux propres et assimilés totalisant KMAD 6 282 599, dont un bénéfice net de KMAD 137 349, relève de la responsabilité des organes de gestion de la banque.

Nous avons effectué notre mission selon les normes de la profession au Maroc relatives aux missions d'examen limité. Ces normes requièrent que l'examen limité soit planifié et réalisé en vue d'obtenir une assurance modérée que la situation intermédiaire ne comporte pas d'anomalie significative. Un examen limité comporte essentiellement des entretiens avec le personnel de la banque et des vérifications analytiques appliquées aux données financières; il fournit donc un niveau d'assurance moins élevé qu'un audit. Nous n'avons pas effectué un audit et, en conséquence, nous n'exprimons donc pas d'opinion d'audit.

Sur la base de notre examen limité, nous n'avons pas relevé de faits qui nous laissent penser que la situation intermédiaire, ci-jointe, ne donne pas une image fidèle du résultat des opérations de la période écoulée ainsi que de la situation financière et du patrimoine de Crédit Immobilier et Hôtelier (CIH) arrêtés au 31 mars 2018, conformément au référentiel comptable admis au Maroc.

Casablanca, le 10 mai 2018

Les Commissaires aux Comptes

FIDAROC GRANT THORNTON
Faïçal MEKOUAR
Associé

COOPERS AUDIT
Abdelaziz ALMECHATTI
Associé